

'bargheeft' omhoog gevijzeld en wel zoever, dat de hooioogst kon worden opgeslagen als voedsel voor de wintermaanden.

De karnmolen is een achthoekig of vierkant gebouw, waarin zich een horizontaal rad bevond voorzien van een stevige houten constructie, die door een paard in beweging werd gebracht door rondjes te lopen in de beperkte ruimte van de karnmolen.

Het rad bracht een horizontale as in beweging en door de aangebrachte krukas werd de karnstok op en neer bewogen. Door het gebruik van de karnmolen met het paard als krachtbron, behoorde het zware en eentonige handkarnen tot het verleden. Een ruimte die toen niet was weg te denken, was wel het boenhok. Hier werd het melkgerei elke dag grondig schoongemaakt met gewoon slotwater. Ondenkbaar in deze tijd met allerlei regels en voorschriften op gebied van hygiëne, kwaliteit en voedselveiligheid.

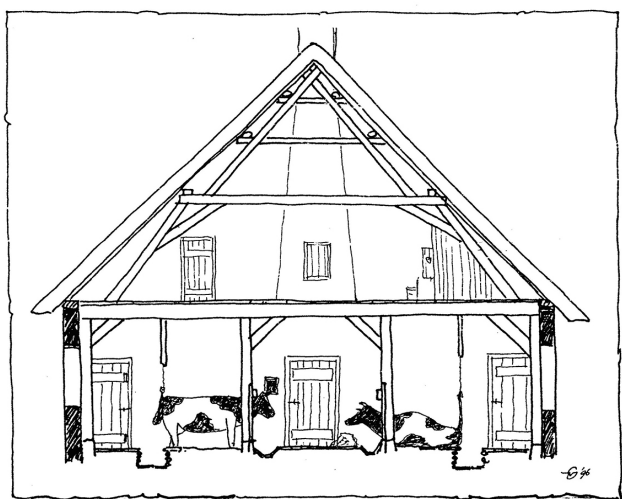

Doornsnede van een Zoeterwoudse stal.

van boter en die kon natuurlijk bederven. Uiteraard ging het om een natuurlijk proces, maar in die tijd geloofde de boer dat het werk was van de boze geesten (de duivel). Met een boerengezegde uit die tijd, afkomstig uit het Westlandse Schipluiden, 'Het kruis weert duivel van melk en zuivel' wordt dit eveneens aangeduid. Met dezelfde gedachte zijn er afweerkruizen aangebracht op enkele stalmuren van boerderijen. Het vee moest worden behoed voor de gevreesde besmettelijke ziekte als de veepest, miltvuur of mond- en klauwzeer.

Jan van Gent

De auteur schreef eerder - in samenwerking met de Stichting Oud Zoeterwoude - het boek 'In en om De Boerderij van Zoeterwoude' (2017). Deze uitgave is intussen uitverkocht.

Afweerkruizen

In het van oudsher overwegend katholieke Zoeterwoude zijn verschillende oude boerderijen voorzien van kruisymbolen boven de kelderramen. De boerenbevolking was gelovig en zocht met deze symbolen bescherming en vertrouwen voor de toekomst. In de kelder was de melk opgeslagen voor de bereiding

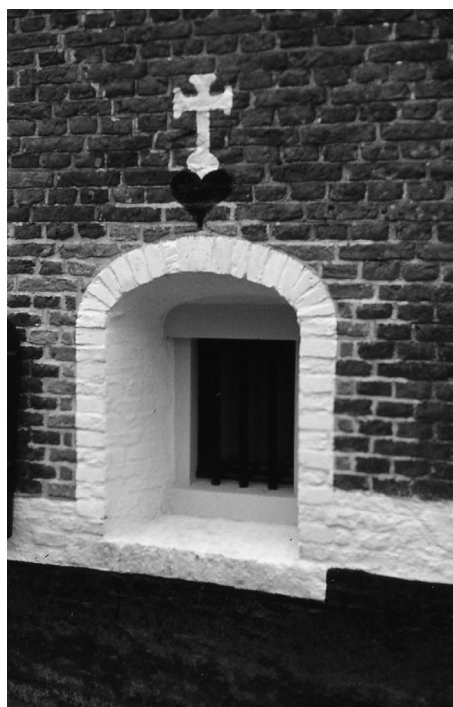

ming tegen de boze geesten. Links van de boerderij staan een zomerhuis en boenhok uit een latere bouwperiode. Op het erf staat nog de hooiberg als herinnering uit de hooibouwtijd. De huidige boerenfamilie Aad en Joriene van Meurs hebben achter op het erf een ligboxstal voor 100 koeien en hopen nog lang het boerenbedrijf uit te oefenen.



4. Zuidbuurtseweg 46, Zoeterwoude, Cees Loos en Willy Atsma



Aannemersbedrijf de Erven Paardekooper bouwde in 1933 voor de familie J.C. van Leeuwen Zuidbuurtseweg 46-47. Deze familie had een groothandel in zuivel en eieren. De opslag was in de loodsen met huisnummer 47. Het voorste deel van de loods is nieuw gebouwd in 1987. Na een maandenlange verbouwing zijn Cees, Willy en Sietse hier in 2002 gaan wonen.



De toegang naar dit woonhuis gaat via een ophaalbrug met op de poort de naam ELBA. Ook de woningen van de Zuidbuurtseweg 44 en 48 hadden eenzelfde ophaalbrug met daarop een kerkelijke tekst. Op de ophaalbrug bij boerderij De Kwaak op nummer 44 stond boven de boog een bord met DE KWAAK. Op de boog staat de tekst: WIE kan KEEREN DE HAND DES HEEREN. De andere teksten zijn verloren gegaan.

Zuidbuurt

De oudste woning aan de Zuidbuurtseweg is van 1600. Tot in de 20e eeuw was de Zuidbuurt niet veel meer dan een lint langs de Zuidbuurtse Watering van circa 20 boerderijen met bijbehorende woningen voor boerenarbeiders, een winkeltje annex café en een halte- en wisselplaats voor de postkoets. Een RK kerk nam een prominente plaats in. Tot 1963 was er slechts één zijweggetje, het Laantje. In de jaren zestig en zeventig van de vorige eeuw is het buurtschap uitgebreid met twee nieuwbouwwijkjes: de Zuidhof en de Zonnegaarde. De Zuidbuurt is via twee kerkepaden door de Westbroekpolder verbonden met de Weipoort, het meer oostelijk gelegen buurtschap in Zoeterwoude.





Aanvankelijk waren ze niet van plan om een nieuw huis te bouwen, maar na een aantal droge zomers begon het huis lelijk te verzakken. Het tweetal heeft toen, na lang wikken en wegen, besloten de oude boerderij af te breken en nieuw te gaan bouwen. “Toen wat breder bekend werd dat wij het oude huis zouden afbreken, maakte dat veel emoties

los. Velen vonden het jammer dat zo’n karakteristiek gebouw zou verdwijnen. Er is echter bewust voor gekozen de nieuwbouw zoveel mogelijk in de omgeving in te passen en gelet op de positieve reacties is dat prima gelukt. Sommige voorbijgangers kunnen amper geloven dat dit huis in 2020 is gebouwd. Van de nieuwbouw hebben we nog geen dag spijt gehad. Het huis biedt zeer veel comfort en is uitstekend geïsoleerd. We zijn van het gas af en met 24 zonnepanelen bijna geheel energieneutraal.

Bovendien is het huis helemaal rolstoelvriendelijk, zodat we hopelijk hier nog heel lang kunnen blijven wonen,” aldus Marjon en Sjaak.

17. Zuidbuurtseweg 3-3A, Zoeterwoude, Catharina’s Hoeve, fam. Richard en fam. Gerard den Blanken

De Catharina’s Hoeve is vernoemd naar de boerin die er destijds woonde. De naam stond toen sierlijk geschilderd op de fraaie houten ophaalbrug.



Een bijzonder detail aan de hoeve is het houten overstek met in de top de makelaar voorzien van christelijke symbolen, die staan voor geloof, hoop en liefde.

De boerderij is in twee fasen gebouwd: in 1879 het zomerhuis en in 1881 het hoofdgebouw.

Vroeger verhuisden de bewoners in het voorjaar van het winterverblijf, hoofdgebouw, naar het zomerverblijf. Beide gebouwen bestaan uit een woongedeelte met daaraan vast een stal voor de koeien. Deze is nu in gebruik voor het jongvee. Links van de hoeve staat een ligboxenstal waar 90 melkkoeien gehuisvest zijn en gemolken worden.

Korte Kerkepad

Zoeterwoude is nog drie kerkepaden rijk. De gelovigen gebruikten die vroeger om naar de kerk te gaan, als er geen gewone weg tussen de woonplek en de kerk aanwezig was. Veel kerkepaden zijn in onbruik geraakt. Eén, het Korte Kerkepad, is opgenomen in het rondje van de verlichte boerderijenroute Zoeterwoude. Samen met het Lange Kerkepad en het Gelderswoudse Kerkepad maakt het een geliefd rondje om ook overdag te fietsen of te wandelen.

18. Noord Aa 1, Zoeterwoude, Oudershoeve, fam. Theo en Elly Ammerlaan-Heemskerck



Op de 40-jarige bruiloft van zijn ouders in februari 2002 vroeg Theo met een gekke bek aan zijn oude buurman Sjaak van der Salm of hij zijn oude knip niet wilde verkopen: “Sjaak (55) zag het wel zitten om die aan een jong gezin te verkopen, zodat hij het rustiger aan kon gaan doen. Wij waren namelijk op zoek naar een nieuwe stek, omdat de boerderij van Elly’s ouders verkocht zou gaan worden. In april 2003 werd de koop met Sjaak gesloten. Toen de koeien naar buiten gingen zijn de 35 koeien van Hazerswoude Rijndijk naar de Noord Aa gegaan en zijn we in Zoeterwoude totaal zo’n 60 koeien gaan melken op 21 ha land.”

Dat jaar is de oude woning gesloopt en is er nieuw gebouwd. In juli 2004 verhuisde het gezin Ammerlaan naar Zoeterwoude. Sjaak kwam nog dagelijks op zijn vertrouwde stekkie en hielp dan graag mee. Voor die mooie



jaren zijn Theo en Elly hem nog steeds heel dankbaar. In 2010 bouwden zij een nieuwe loods en in 2012 nieuwe sleufsilos ter voorbereiding op de bouw van de nieuwe loopstal. Deze stal uit 2015 met 104 ligplaatsen heeft veel licht en lucht, een 2x12 zij-aan-zij melkput en waterbedden voor de koeien. In de oude stal staan nu het jongvee en de koeien die binnenkort gaan afkalven. In 2016 is de samenwerking gestart met familie De Jong aan de Weipoortseweg 98. “We hebben hun veestapel overgenomen. En zij nemen sindsdien bij ons de melk af om hun overheerlijke ijs te maken. Afgelopen jaar hebben wij nog een kleine 8 ha land van burens gekocht.”

19. Noord Aa 2, Zoeterwoude, Haaswijk, fam. Van Leeuwen

Een boerderij bouwen midden in de crisisjaren baarde destijds wel opzien. Toch gaf Adrianus van Leeuwen, boer op Noord Aa 4, hiertoe opdracht om zo twee van zijn zoons, Jan en Goof, boer te laten worden. Links van de voordeur staat vermeld dat op 13 april 1926 Adrianus van Leeuwen en zijn vrouw

Wilhelmina Theodora van der Salm de eerste steen legden.

Aannemersbedrijf Paardekooper uit Zoeterwoude bouwde de boerderij, met

ernaast een schuur voor het paard en de varkens. In de stal pasten 30 koeien, staande in twee rijen met de koppen naar de voergang. Op het erf verrees ook een vijfroedige hooiberg met rieten kap. Bij de oplevering schonk de aannemer twee jonge kastanjabomen. In 2013 is, vanwege de dijkverzwaring, er één helaas bij het woongedeelte weggehaald. Zoon Goof startte op het nieuwe spul. Uit de bijnaam Hazenwoning is vrijwel zeker de naam Haaswijk voortgekomen.



In de oorlogsjaren vonden onderduikers en anderen bij hem en zijn vrouw Cornelia de Jong tijdelijk een veilig onderdak en zijn veel anderen geholpen de hongerwinter door te komen. Op Haaswijk is tot 1958 volop kaas en boter gemaakt. Jongste zoon Jaap nam in 1962 het ouderlijk bedrijf over. Met Door van der Krogt kreeg hij vier kinderen. Hij bouwde in 1970 nog een stal voor fokvarkens. In 1999 was er een zogeheten 100.000 liter koe op dit kleinschalige bedrijf. Met deze mijlpaal sloot Jaap het actieve boerenleven af.

Familie

Een familiefoto van de familie Van Leeuwen met een aantal omstanders aan de Noord Aa 4. Deze foto is gemaakt omstreeks het zilveren huwelijksfeest van Adrianus van Leeuwen en Wilhelmina van Leeuwen - van der Salm in 1909. Hun huwelijksdatum was 29 april 1884.



35. Weipoortseweg 65, Zoeterwoude, fam. Ronald en Katinka Straathof

De boerderij is in 1934 gebouwd nadat de vorige boerderij is afgebrand. Waarschijnlijk was de afgebrande boerderij even oud als de schuur, waar nu de paarden in staan. Van dit type boerderijen zijn er meer in deze regio te vinden. Cees Straathof is op de oude boerderij, rechts van de bestaande boerderij, geboren. Meerdere generaties Straathof gingen hem op deze plek voor.

Cees en Ria kwamen hier in 1980 wonen. Ze hebben toen ook de brug laten bouwen omdat ze voordien met een boot moesten overvaren naar het land en de koeien. Ze molken hier tussen de 30 en 35 koeien en hielden zo'n 30 tot 40 schapen.

In 2015 is Cees overleden en zijn echtgenote Ria woont nu in een mantelzorgwoning achter de boerderij. Zoon Ronald en zijn vrouw Katinka zijn enige tijd later op de boerderij komen wonen. Er wordt hier niet meer geboerd, hobbymatig zijn er nog 15 schapen en 3 paarden. Katinka heeft hier nu als gastouder drie dagen per week kinderen, die ook kunnen genieten van de ruimte en van de konijnen, cavia's en kippen. Net zoals hun drie kinderen Lieke, Joni en Cees.



36. Weipoortseweg 61, Zoeterwoude, fam. Siem, Marja en Mark Versteegen

De boerderij met rieten dakbedekking is in 1884 gebouwd op een rechthoekige plattegrond. De melkkelder ligt in de lengte van het gebouw. Op het zomerhuis, ook uit 1884, liggen dakpannen. Heel fraai zijn de sierlijk gevormde vlakken in de beide topgevels en de door de nok stekende

makelaar. Bijzonder zijn de tekens van hoop, geloof en liefde - kruis-, anker- en hartmotief - boven het kelderraam in de voorgevels als afweerteken tegen de melkverzuring. Er is nog een bijzonder kenmerk aan dit gemeentelijk monument. In de voorgevel is een steen gemetseld met drie cilindervormige loodvullingen, met een ingeponste tekst van GOD ZIJ MET



ONS. Met een brand in 1990 zijn de originele bijgebouwen verwoest en vervangen door een ligboxenstal en hooiopslag/werkplaats. De familie Versteegen houdt circa 30 stuks melkvee en bijbehorend jongvee en circa 30 schapen.

37. Weipoortseweg 55, Zoeterwoude, Oude Brouckhoeve, fam. O.A.M. Langezaal

De naam van deze 17e-eeuwse boerderij is ontleend aan de Oude Brouckmolen, die hier in de buurt aan de Weipoortse Vliet heeft gestaan. Het heeft zijn agrarische functie in 1972 verloren. Onder leiding van

restaurantarchitect Piet van der Sterre is de Oude Brouckhoeve verbouwd tot woonboerderij. Dit rijksmonument heeft een opvallende uitstraling vanwege het sierlijke metselwerk, de ramen met kleine glasopeningen en het rieten dak met wolfseind. Een aardig detail is ook hier het afweerkruis boven het kelderraam. Het zomerhuis, verbonden met een gang aan de boerderij, is gebouwd in de tweede helft van de 19e eeuw en heeft kenmerkende architectonische trekken van die tijd: brede dakgoten, een dakkapel met sierlijke wangen (zijschotten), ramen met grotere glasopeningen en

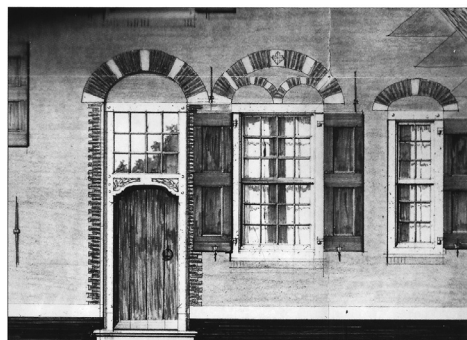

geglazuurde pannen op het dak. Heel fraai op het erf zijn de bijgebouwen: de zesroedige hooiberg, draaibrug, het boenhok en de wagenschuur. Ze zijn allen zorgvuldig gerestaureerd. Karakteristiek zijn de vlakbij in het water gelegen geriefhouteilandjes met daarop onder meer de els, wilg, populier en es. Bij deze boerderij was vroeger ook de bleek.

38. Weipoortseweg 54, Zoeterwoude, Hoeve Ons Genoegen, fam. John en Suzanne Verboon-de Haas

Hoeve Ons Genoegen is een mooi boerderijcomplex, dat nog geheel in gebruik is als veebedrijf. De familie Verboon houdt er 120 stuks koeien, kalveren en schapen. Het bedrijf is voorzien van een moderne ligboxstal met daarbij behorende kuilgrasopslag. Op dit bedrijf wordt vlees van eigen vee verkocht, www.facebook.com/verboonvlees.

Als men voor deze krukhuisboerderij uit 1634 staat, valt de omvang van de boerderij op. Van bovenaf heeft de boerderij een L-vorm, die lijkt op een deurkruk. Rechts is de woning met daarachter de stal. Aan de linkerkant is de dwarsrichting met de zuivelkelder met daarboven de opkamer. Die opkamer heeft in de tijd van de reformatie gediend als schuilkerk voor de verboden katholieke kerkdiensten. In de voorgevel is een andreakruis gemetseld van donker gesinterde stenen. Dit kan een herkenningsteken zijn van de kerkdiensten of als afweerteken tegen bliksem en veeziekten. Boven elk kelderraam is een kruisymbool. In de kelder werd vroeger de kostbare zuivel opgeslagen om er kaas en boter van te maken. De melk mocht natuurlijk niet bederven. Met de kruizen hoopte men op bescherming door God tegen boze geesten en het kwaad van de duivel. Opvallend detail uit de periode van de raambelasting is de dichtgemetselde raamopening in de zijgevel van de opkamer. Aan de weg staat een bord met informatie over de boerderij.



39. Weipoortseweg 52, Zoeterwoude, Weltevrede, fam. Gerard en Jacqueline van den Berg-Belt

In deze 17e-eeuwse boerderij is nog een kaaskelder met pekeldaden die deels verdiept liggen. Erboven is de opkamer, die als slaapkamer in gebruik is. Boven de kelderluiken aan de buitenkant ziet men de ingelegde kruisjes, bedoeld om de duivel buiten te houden zodat hij niet door de kelder het huis in kwam. Vermeldenswaard is het toegangshek: een combinatie van staal en gietijzeren vormen. De boerderijnaam is fraai in de sierlijke lijnen van het hek te vinden. Deze krukhuisboerderij is rond 1900 opnieuw aan de voor- en de noordzijde gepleisterd. Weer is toen een steenmotief aangebracht. De werkelijke stenen zitten eronder. Dat is te herkennen aan de stal- en



zuidzijde. Alle balken in het woonhuis zijn nog origineel eiken van ruim 300 jaar oud. Waar de koeien hebben gestaan, vochtig en warm, zijn ze inmiddels vervangen.

De boerderij was tot 1980 in bedrijf. In dat jaar werden de koeien verkocht. In 1992 en 1993 waren de koeien nog voor een paar jaar terug op het bedrijf. Daarna was het echt over. Ook de varkens zijn in die tijd verdwenen. Nu woont hier de familie Gerard van den Berg. Gerard trouwde met Jacqueline, de oudste dochter van Gijsbert Belt. Zij is de zesde generatie Belten hier. De boerderij is intern aangepast aan de wensen van deze tijd. De huidige bewoner heeft een grote kwekerij in vaste plantjes, bollen en knollen als liefhebberij.

40. Weipoortseweg 32, Zoeterwoude, De Weddehof, fam. B. van den Akker

De eeuwenoude boerderij met rieten kap ligt naast de Lagenbergbrug en is

stuk weiland staat een boomgaard met vruchtbomen en er lopen een paar schapen. 's Zomers zijn er jaarlijks tentoonstellingen van werk van meestal uit de streek afkomstige kunstenaars.

50. Dorpsstraat 2, Zoeterwoude, Scheepswerf De Westhof, Hans Meij en Andrea Maier



De Westhof is een voormalige scheepswerf, boerderij en smederij. Dit rijksmonument uit 1654 heeft een roemrijke geschiedenis. Bijna 300 jaar lang zijn er op deze scheepswerf boten en pramen voor de poldervaart gebouwd. In 1974 werden de scheepsbouw activiteiten beëindigd, omdat er in Zoeterwoude een zeer lage brug geplaatst werd waardoor doorvaart niet meer mogelijk was. De sloot aan de voorzijde van het terrein langs de Dorpsstraat herinnert nog aan de scheepsbouw. Hier werden de boten te water gelaten. De smederij bleef nog tot 2000 wel in bedrijf.



Vele Zoeterwoudenaren kennen het huis en haar toenmalige bewoners uit die tijd.

Het hoofdgebouw uit 1654 heeft een karakteristieke én unieke dubbele klokgevel. Het is de enige in Nederland. Het rechterdeel diende als woning voor de eigenaar en het linkerdeel als pachterswoning met kleine boerderij. Medio 20e eeuw veranderde echter die bestemming.

Zo hebben onder andere een woninginrichter en een kapper in het linkerdeel gezeten. De grote grijze loods links van het hoofdhuis werd gebouwd in 1832 en was bestemd voor de houtopslag. De loods had oorspronkelijk geen deuren in voor- en achterzijde waardoor het hout aan de lucht kon drogen voor het gebruikt werd bij de constructie van de boten en pramen. Rechts achter het hoofdhuis ligt een derde gebouw: de smederij uit medio 18e eeuw.

Het complex is tot 2012 bewoond geweest door zeven generaties van één familie: de familie Westhof. Als eerbetoon aan deze generaties hebben de huidige bewoners het complex in 2012 De Westhof genoemd. Het huis en zijn bijgebouwen zijn de afgelopen jaren geheel verbouwd en gerestaureerd met behoud van zijn karakteristieke stijl. Het is thans in gebruik als woonhuis.

51. Watertje 38, Zoeterwoude, fam. Rob en Miranda de Jong

Deze boerderij uit 1730 is een rijksmonument. Er hebben vier generaties Van der Poel geboerd. Ruim 20 jaar geleden was Koos van der Poel hier de laatste boer. Ooit was er één Van der Poel uit de Haarlemmermeer, die op de oostvaart veel verdiend had met kaas voor de verre reizen. Hij kocht voor zijn vier zonen vier boerderijen, waaronder deze.



Achter de boerderij staat nog een hooiberg. Links van de boerderij is de karnmolen die werd aan gedreven door een lastdier, om boter te kunnen maken. Oorspronkelijk lag er een rieten dak op maar rondom de oorlogsjaren is deze vervangen door pannen. Rechts van de boerderij is de opkamer, die nu als slaapkamer wordt gebruikt. Op de gevelsteen boven de deur van de schuur op het erf staat te lezen dat deze van 1842 is. Familie De Jong woont hier sinds 2019.

52. tegenover Watertje 38, Zoeterwoude, Dorpskerk

Over de juiste datum dat de kerk werd gesticht is niet veel bekend. In 1280 wordt al melding gemaakt van een kerk, gewijd aan St. Lebuinus. Was dit een andere kerk dan de Dorpskerk? We weten het niet. De geschiedenis spreekt over een kerk in 1475: de Dorpskerk, een laatgotische kruiskerk. Bij het beleg van de stad Leiden werd het dorp Zoeterwoude omgebouwd tot een Spaanse versterking. Tijdens het ontzet van Leiden in 1574 brandde de kerk af. Lange tijd bleef een deel van de kerk een ruïne, maar na verloop

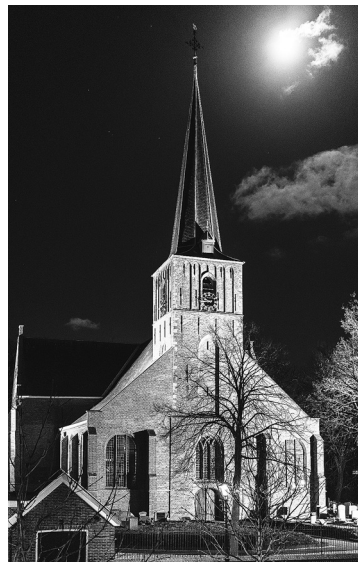

van tijd is de kerk weer opgebouwd en er volgden ook diverse restauraties. Onder andere als gevolg van zware stormen in 1717 en 1737. En in de jaren 1824-1825 als gevolg van sterke verwaarlozing. Kennelijk was er onvoldoende geld om het kerkgebouw goed te onderhouden. De recente geschiedenis leert ons, dat de kerk van 1947 tot 1955 een algehele restauratie onderging onder leiding van architect Piet van der Sterre. In 1992 moest noodgedwongen weer een algehele restauratie plaatsvinden als gevolg van de aanwezigheid van de bonte knaagkever. In de toren staat een smeedijzeren torenuurwerk uit 1722. Zowel het kerkgebouw en de toren werden in 1968 als rijksmonument geplaatst op de monumentenlijst. De preekstoel komt uit midden 17e eeuw en de tekstborden komen uit 1693. Het huidige Van Damorgel uit 1869 is gerestaureerd en in 2013 in deze kerk geplaatst. Dit rijksmonumentale orgel werd gekocht in het Friese IJnsom en is in hetzelfde jaar in Zoeterwoude in gebruik genomen.

53. Watertje 13A, Zoeterwoude, Vennensloot, fam. Godfried en Marlies Koevoets-Hartmans

Op de website van Stichting Oud Zoeterwoude is te lezen dat hier aanvankelijk stallen, schuren en een hooiberg stonden. Het woonhuis van deze boerderij van familie Gerrit Overdevest stond op nummer 18, aan de andere zijde van het water. Nog later heeft familie Oosterveer de schuren omgebouwd naar een woongelegenheden. Later woonde hier, 42 jaar lang, de familie Van de Ven. De huidige bewoners komen uit Leiden en wonen hier sinds juli 2021. In de afgelopen anderhalf jaar is er veel geïsoleerd, zijn nieuwe vloeren gelegd en alles geschilderd. De kinderen en kleinkinderen komen geregeld spelen en logeren, wat altijd een feestje is. De Vennensloot is daarmee een echt familiehuus. Ook voor hun vrienden, die graag en vaak helpen in de grote tuin.



54. Watertje 13, Zoeterwoude, fam. Johan en Sandra Cnossen

Jarenlang was het familiebedrijf Van Leeuwen hier gevestigd, met hun land meer richting de Zuidbuurt. Dat was wel een obstakel, vooral in de tijd van de hooibouw. Om deze reden zijn de laatste bewoners verhuisd naar een nieuwe plek voor hun boerderij aan de Zuidbuurtseweg 67A, vlakbij hun weilanden.



Om de verhuizing te realiseren werd het Bouwbedrijf Bosman in de arm genomen. Die kocht de oude boerderij uit 1870 met bedrijfsgebouwen op en bouwde de boerderij om tot de woonplek van de familie Pley. Ook realiseerde men een nieuwe woonplek voor een van directeurs van het bouwbedrijf.

Aan de Zuidbuurt hebben Jaap en Mien van Leeuwen nog lang het boerenbedrijf voortgezet. Op het moment dat zij op pensioenleeftijd waren gekomen, zijn ze met het boerenbedrijf gestopt en zijn daar vier woonplekken bij gekomen. Nu is het woonplek op Watertje 13 voor de huidige bewoners Johan en Sandra, die hun pand met liefde onderhouden in een romantische stijl.